ዘመነ መርዓዊ

ዘመነ መርዓዊ የሚባለው ጊዜ ከክርስቶስ ልደት ጀምሮ እስከ መዋዕለ ፃ ጾም ድረስ ነው ። ይህም ጊዜ የሙሽራ የደስታ ጊዜ ተብሎ በኢትዮጵያ ቤተ ክርስቲያን ይጠራል ። ምክንያቱም ፩ኛ/ በክርስቶስ መወለድ ዓለም ሁሉ ስለተደሰተ የጋብቻውን ጊዜ ከደስታው ጊዜ ጋር ለማድረግ በማለት ብዙ ጋብቻ የሚፈጸመው በዚሁ ወር ስለሆነ ዘመነ መርዓዊ ተብሏል ። ፪ኛ/ በኢትዮጵያ አዝመራ የሚከተትበት ፤ ከሥራ የሚታረፍበት ጥጋብ ፡ በረከት ያለበት ወር ይህ በመሆኑ የጋብቻውምጊዜ በብዛት የሚፈጸመው በዚሁ ወር ነው ፤ ስለዚህ ዘመነ መርዓዊ ተባለ ። በዚህ መልክ የጋብቻ ሥነ ሥርዓት በብዛት በዚህ ወር ሲፈጸም ለጋብቻ የሚዘጋጁት ዕጮኞች ከልብሳቸው ፤ ከድግሳቸው ጋር አብረው ሊያዘጋጁት ሊያጠኑት ሊያውቁት የሚገባ ነገር አለ ፤ ይኸውም በቤተ ክርስቲያን የሚጠየቀውን ጥያቄ መፈጸም ነው ። ከቤተ ክርስቲያንስ የሚቀርበው ጥያቄ እንዴት ያለ ነው ? ያልን እንደሆነ ከዚህ እንደሚከተለው እንገልጣለን ።

ጋብቻቸውን በጸሎተ ተክሊል ለመፈጸም ለሚፈቅዱ ወጣቶች ሁሉ ቤተ ክርስቲያናችን እጅዋን ዘርግታ እንደምትቀበላቸው የተመሰከረ ነው ። የተክሊል ጸሎት ለማንኛውም የሰው ልጅ ሁሉ የማይቻል እየመሰለው ብዙዎቹ ጋብቻቸውን ከቤተ ክርስቲያን ውጭ ሲፈጽሙ ይገኛሉ ። ይህም ሁናቴ ለቤተ ክርስቲያን ታላቅ ቅሬታን ሳይፈጥር አልቀረም ።

ሌሎች ደግሞ አስቀድመው ከቤተ ክርስቲያን ጋር ሳይነጋገሩ በድንገት ደርሰው የጋብቻውን ጸሎት እንዲፈጽሙላቸው ሲጠይቁ አስቀድሞ ሊፈጸም የሚገባው ብዙ ነገር መቅረቱን ሲያስረዱዋቸው ቅሬታ የሚአድርባቸው መሆኑ እርግጥ ነው ።

እንዲሁም ደግሞ ሌሎች የጾምና የኃዘን ጊዜያት መኖራቸውንና በነዚያም ጊዜያት ጋብቻ ሊፈጸም የማይቻል መሆኑን በመዘንጋት ለድግሱ ብዙ ወጭ ካደረጉ በኋላ ሥርጉን ማስቀረት ስለማይፈቅዱ ያሰቡትም ደግሞ ሳይፈጸምላቸው በመቅረቱ በደስታቸው ዕለት ሲያዝኑ ይውላሉ ፤ ቤተ ክርስቲያናችን የወገኖቿ ችግር ተካፋይ እንደመ

ዘንድ መጠን የወጣቶችን ችግር ለማቃለል እስባ ከዚህ የሚከተሉትን ጥያቄዎች ሁሉ በትዕግስ እንዲፈጽሙላት ታሳስባለች ።

፩/ ቅዱስ ተክሊል ሊፈጸም የሚቻልባቸው ዕለታት ፩ኛ

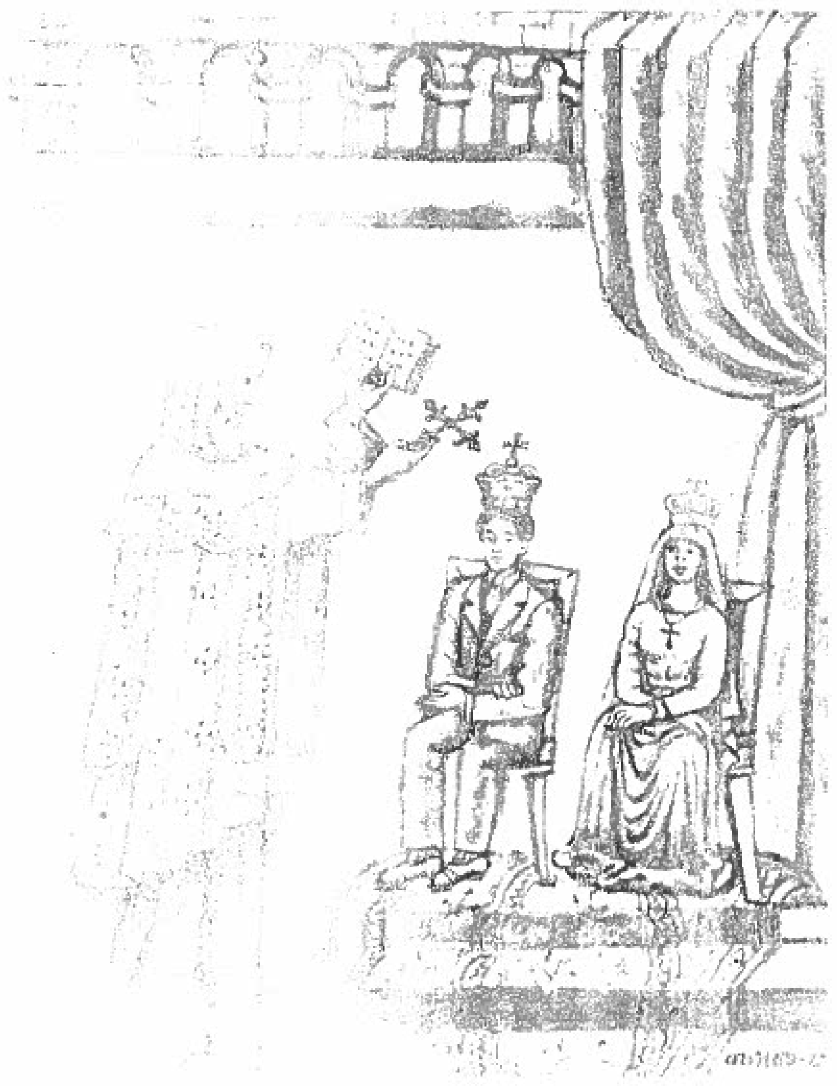

ጋብቻ በመሠረቱ የተከበረ ነው ።

www.ethiopianorthodox.org

ቅዱስ ተክሊልን ለመፈጸም ቤተ ክርስቲያናችን በማንኛውም ሰዓት ዝግጁ ናት ፤ በየሳምንቱ በዕለተ ረቡዕና ዓርብ እንዲሁም በልዩ ልዩ ጊዜ የሚፈጸሙ የጾምና የኃዘን ጊዜ ካልሆነ በቀር ፤ ነገር ግን በሕገ መንግሥታችን መሠረት የሠራተኛው ሁሉ የዕረፍት ጊዜ ቅዳሚ ከሰዓት በኋላና እሑድ በሙሉ ቀን ስለሆነ የዕጮኛዎቹ ሚዜዎች ሥራ እንዳይፈቱ በማለት ቤተ ክርስቲያናችን ለተክሊል ምቹ ጊዜ ሆኖ ያገኘችው ወይም የምትመርጣቸው ዕለታት ዕለተ ቅዳሚትንና ዕለተ እሑድን ስለሆነ በነዚህ ዕለታት ለማንኛውም ክርስቲያን የተክሊል ጸሎት ሊደረግለት ይቻላል ።

፪/ ቅዱስ ተክሊል ሊፈጸም የሚቻልባቸው ሰዓቶች

የቅዱስ ተክሊልን አገልግሎት ለመፈጸም ማንኛውም ሰዓት ምቹ ነው ። ነገር ግን ከተክሊሉ ቀጥሎ በዚያው ዕለት ቅዱስ ሥጋውንና ክቡር ደሙን ለመቀበል የፈቀዱ ሲኖሩ ተክሊሉ ከቅዳሴው በፊት ሊሆን ስለሚገባው የጸሎተ ተክሊሉ ሰዓት ቅዳሚና እሑድ ሁልጊዜ ከጠዋቱ በ፲፪ ሰዓት ይሆናል ። ነገር ግን ቅዱስ ተክሊልን ብቻ አድርገን እንመለሳለን ለሚሉ ዕጮኛዎች ምቹ ሰዓት መስሎ የተገመተው ቅዳሚም ሆነ እሑድ ከሰዓት በኋላ በ፲፩ ሰዓት ጀምሮ ባለው ጊዜ ውስጥ ነው ።

፫/ ቅዱስ ተክሊልን ለመፈጸም አስፈላጊ ነገሮች

ጋብቻ ከፍ ያለ ምሥጢር ቅዱስ አገልግሎትም ስለሆነ እንዲሁ ማንም ሰው የምንግዴ ወይም በማንኛውም ቦታ ቢሆን ሊፈጽመው አይገባውም ። ስለዚህ ክርስቲያን ሁሉ በተለይም የማግባት ዕድል የተሰጣቸውና ወደዚሁ ዝንባሌ ያላቸው ሁሉ አስቀድመው ሊፈጽሙት የሚገባውን ሁሉ ማወቅና መረዳት ይገባል ።

፩ኛ/ ከዝምድና የራቀ ጋብቻ መሆን ይገባል ፤ ይኸውም ፤ ሀ/ ከሥጋ ዝምድና ፤ ለ/ ከመንፈሳዊ ዝምድና ፤ ሐ/ ከጋቢ ዝምድና ይኸንም ከመሳሰለው የቤተ ክርስቲያን ሕግና ሕገ መንግሥታችን ከሚከለክለው ዝምድና ርቀው ማግባት አለባቸው ፤ ይኸውም ከሥጋ ዝምድና የራቁት ሰዎች ሲጋቡ ዝምድና ከመጨመራቸው በላይ ሌላ አዲስ ደም ተቀላቅሎ ስለሚታደስ ቤተ ክርስቲያናችንም መንግሥታችንም ጥቅሙን አውቆ ወስኖታል ።

፪ኛ ልከኛ ዕድሜ መሙላትና ነፃ ፈቃድ መኖር ፤ ጋብቻ የማይፈታ ምሥጢር ስለሆነ ፤ ማንኛውም ዕጮኛ በሰው ተመርቶ ሰውም አስገድዶት ሊፈጽመው ስለማያስፈልግ ቤተ ክርስቲያናችንም አጣርታ ማወቅ አስፈላጊ ስለሆነ ዕጮኞቹ በቅርብ ነገሩን ሊያስረዱ ይገባል ፤

፫ኛ በሃይማኖት ፍጹም ኦርቶዶክስ ተዋህዶ ያልሆኑትን ሁሉ ለማንኛውም ምሥጢር አገልግሎት የማንቀበል መሆኑን ነው ፤ ስለ ዚህ ስለ ዕምነቱ ስለ ትምህርቱ ክርስትናው በቂ ማስረጃ ያለው መሆን አለበት ፤ ከዚህም ጋር ቤተ ክርስቲያናችን በያጥቢያው የማኅንትን ክርስቲያኖች በደንብ ስላልመዘገበች በተለይም ወደ መንበረ ፀባዖት ቅድስት ሥላሴ ቤተ ክርስቲያን በብዛት ከሩቅ ቦታ ከሌላም አጥቢያ ቢሆን የሚመጡ ስለሆነ እኛ በቅርብ ስለማናውቃቸው ለዚህ አስረጅ የሚሆኑ ፤

፬ የንስሐ አባትን ፡ ለ/ የዕጮኛዪቱንና የእጮኛውን የውል ሰዓት አስቀድሞ ወደ ቤተ ክርስቲያን አምጥቶ ማስመዝገብ ፤ ሐ/ የሠርጉ ሰዓት ከመድረሱ በፊት ፩ ወር ሲቀረው ማስታወቅና ይኸን የመሰለውን ነገር ሁሉ አስቀድሞ ማጣራት አስፈላጊ ነው ። ከዚህም በቀር ሌሎች ያልተዘረዘሩ ሊኖሩ ይችላሉ። ስለዚህ ቀርበ መርዳት ያስፈልጋል።

ሊቀ ሥ. ሀ. ወ.

በየ፬ ወሩ የሚወጣ መንፈሳዊ መጽሔት
፩ኛ ዓመት ቍ. ፩
የካቲት ፲ ቀን ፲፱፻፺፫ ዓ. ም.

www.ethiopianorthodox.org